Jornal das Montanhas
Acesse nosso portal: www.jm1.com.br
Ano 15 - Número 374 - 06 de junho / 2017 - Telefone: (33) 3331-8409 - contato@jm1.com.br
Circulação: Território do Caparaó, Governador Valadares e Ipatinga
Distribuição gratuita
EDIÇÃO OURO

João Magalhães anuncia pagamento de R$ 5.200.000 para obra do HCL

Corrida do Café é promovida com sucesso em Manhuaçu

Prefeita Cici Magalhães visita obras das unidades de Saúde dos B. São Vicente e Santa Luzia

Câmara de Manhuaçu se manifesta contrária a transferência de Padre Júlio

CLASSIFÁCIL
ANUNCIE: (33) 3331-8409 (33) 98887-8409

EDITORIAL

Fim do Foro Privilegiado

Uma das maiores aberrações da Constituição Federal de 1988 está prestes a ser corrigida: o foro privilegiado por prerrogativa de função, mecanismo que impede, por exemplo, que políticos com mandatos no Congresso Nacional e nas Assembleias Legislativas sejam julgados pela justiça comum. Anteontem, num lapso de moralidade e compromisso com a coisa pública, os senadores aprovaram por 69 votos a 0 a Proposta de Emenda Constitucional (PEC) que extingue o foro especial por prerrogativa de função para autoridades e a proposta agora segue para análise da Câmara dos Deputados, onde também precisará passar por dois turnos de votação. Quando isso ocorrer, os crimes comuns praticados por deputados, senadores, ministros de Estado, governadores, ministros de Tribunais Superiores, desembargadores, embaixadores, comandantes militares, integrantes de Tribunais Regionais Federais, juízes federais, membros do Ministério Público, procurador-geral da República e membros dos conselhos de Justiça e do Ministério Público, passarão a ser julgados pela primeira instância da Justiça Comum.

Fale com a redação
contato@jm1.com.br
(33)3331-8409

O fato é que o foro privilegiado por prerrogativa de função é uma aberração jurídica e serve apenas como incentivo para que o agente público pratique crimes contra o erário. Hoje, o Brasil tem mais de 38 mil pessoas com direito a foro privilegiado, realidade que contrasta com todas as propostas de combate à corrupção, mesmo porque o elevado volume de pessoas com direito a foro especial por prerrogativa de função compromete toda e qualquer forma de combate à corrupção e à impunidade. Isso ocorre porque, pela Constituição Federal, desde o presidente da República até ministros, todos os parlamentares, prefeitos, governadores, secretários de Estado, juízes e até membros do Ministério Público só podem ser julgados por cortes superiores. Enquanto um universo de mais de 180 milhões de brasileiros adultos estão sujeitos à lei na sua forma mais dura, um seleto grupo de 38 mil pessoas sabe que poderá cometer qualquer crime porque será processado em instância superior, onde os prazos processuais são exageradamente dilatados e, sobretudo, onde o rigor da lei nem sempre recai na sua integralidade sobre os mais poderosos.

O lado negativo é que PEC aprovada anteontem preserva o foro privilegiado para os chefes dos Poderes, de forma que os presidentes da República, da Câmara, do Senado e do Supremo Tribunal Federal (STF) só poderão ser processados e julgados pela Suprema Corte ainda que cometam crime comum. Ainda assim, a mudança será salutar para o país ao reduzir a sensação de impunidade. Hoje, o presidente da República, ministros de Estado e dos tribunais superiores, do Tribunal de Contas da União (TCU), o procurador-geral da República e embaixadores são julgados exclusivamente pelo STF, enquanto governadores são julgados, em crimes comuns, pelo Superior Tribunal de Justiça (STJ), assim como desembargadores dos Tribunais de Justiça, membros de Tribunais de Contas Estaduais e Municipais, além de integrantes de Tribunais Regionais como o TRF, TRT, e TRE. Pela regra atual, os juízes militares, federais, do Trabalho e procuradores da República são julgados exclusivamente pelos tribunais regionais federais, enquanto prefeitos e integrantes do Ministério Público também possuem foro privilegiado nos Tribunais de Justiça. Essa regra acabou transformando a prerrogativa de foro em abrigo para autoridades que tentam fugir da Justiça, tanto que não é pequeno o número de políticos que gastam fortunas em busca de um mandato eletivo apenas para fugir das instâncias ordinárias da Justiça.

O que incomoda mais no foro privilegiado por prerrogativa de função é a morosidade no julgamento dos processos, já hoje essas pessoas estão restritas a um número reduzido de ministros dos tribunais superiores e desembargadores, mas com o fim do privilégio, eles ficarão sujeitos à caneta de mais de 16 mil juízes. A PEC ainda elimina a competência originária dos tribunais de justiça estaduais para processar e julgar, nos crimes comuns, juízes estaduais, promotores e procuradores de Justiça, de forma que quando essas autoridades forem acusados de crimes comuns serão julgados na primeira instância. Já havia passado da hora de aprovar a Proposta de Emenda Constitucional alterando os Artigos 102, 105, 108 e 125 da Constituição Federal para acabar com o foro privilegiado por prerrogativa de função nos casos de crimes comuns. O fim do foro especial por prerrogativa de função é necessário, sobretudo, porque significa uma afronta ao princípio da igualdade das pessoas, de forma, que não é sensato que um cidadão comum que viole a Lei Penal responda na forma da lei enquanto autoridades tenham foro especial.

EXPEDIENTE

Jornal das Montanhas

Diretor e Jornalista Responsável:
Devair Guimarães de Oliveira - MG-09523-JP
CNPJ: 01331762/0001-33

Colaboradores: Cláudio Humberto - Adalberto Romualdo Pereira Henrique, Dr. Wanderley Fernandes Avelar (correspondente junto a comunidade Européia)

Opinião do Leitor: contato@jm1.com.br
Assessor jurídico: Dr. Geraldo Antônio Xodó dos Santos Féres

VOZ JORNALÍSTICA E EVENTOS SOCIEDADE SIMPLES LTDA ME
Diagramação e Composição: Rua Etelvino Guimarães, 217
Apt. 202 - Centro – Manhuaçu – MG CEP: 36900-000
Fone/Fax (33) 3331-8409 Cel (33) 98887-8409
E-mail: contato@jm1.com.br

CHARGE

EU LEIO O JORNAL DAS MONTANHAS

VEREADOR
CLEBER DA MATINHA

"Leiam o Jornal das Montanhas, na internet curtem e compartilhem -
www.jornaldasmontanhas.com.br

Opinião dos Leitores

A opinião dos leitores está aberta a todas as pessoas sobre qualquer assunto, desde que não seja de ofensas pessoais, proselitismo ou propaganda. As cartas poderão ser resumidas e corrigidas. Elas devem ser enviadas à Rua Etelvino Guimarães, 217 - Apt. 202 - Centro – Manhuaçu – MG CEP: 36900-000, por Telefax: (33) 3331-8409, ou por e-mail: contato@jm1.com.br. Deve constar nome completo, endereço, RG, telefone para contato, e os textos não podem passar de 30 linhas.

ESCREVA-NOS, SERÁ UM PRAZER DIVULGAR SUA CARTA.
LEIA ACIMA COMO FAZER E MÃO NA CANETA OU NO TECLADO.

CARTA DOS LEITORES

SER SINCERO COM VOCÊ!

"Shakespeare disse que "o mundo é um palco", e acredito que isso explica em parte o grande desequilíbrio e infelicidade dos dias de hoje".

Se você quer recuperar a sabedoria que está registrada em cada etapa de sua vida, concentre-se no seu tempo presente. Ao cedermos o controle de nossas vidas para as burocracias de plantão, entregamos também as certezas antes sustentadas por nossas esperanças.

Na dança absoluta da vida é o presente que se impõe. É no presente que a mercadoria troca de mãos e o pagamento é feito ou mesmo um contrato é fechado, um bebê é concebido, ou seja, simplesmente onde a vida acontece.

É a sua emoção que dá sentido à sua vida. Você já deve ter percebido que a emoção de amanhã é apenas ansiedade e que a de ontem é apenas recordação ou talvez culpa.

O sucesso é construído com a intensidade do nosso presente, do dia de hoje. E a maior verdade deste sucesso é que ele ao mesmo tempo inclui e supera os bens materiais. Quando não sabemos qual é o caminho, qualquer caminho serve.

O mundo de hoje é fantástico, cheio de informações, novas tecnologias a todo instante, mas, é preciso equilibrar a vida profissional com a vida familiar, a vida social com a vida espiritual e isso o ajudará a captar sua plenitude.

A informação vira conhecimento e os eventos da vida viram experiências. Quando unimos as duas situações, conseguimos uma coisa mágica chamada sabedoria. E esta é viver o presente, pois só agora você pode realizar seus sonhos. O passado é um cheque que já foi descontado e o futuro você ainda não viveu.

Você se insere no mundo através das palavras. Suas e dos outros. Descobre rapidamente que as palavras, para se manterem vivas, dependem umas das outras.

Com a prática, aprende que, para definir o bem, dependerá do mal. Que a palavra "alto" traz na mente a palavra "baixo". O sucesso, o fracasso. O dia, à noite, e assim por diante... E cada palavra nos apresenta ela mesma a outra, que é oposta, mas que a complementa.

O conhecimento e a prática do bem não podem existir sem o mal, nem a luz sem a escuridão, nem a alma feminina sem a masculina...

Desempenhar um papel, fingir em conformidade com os outros ou viver uma vida de verdade? Ser normal, isto é, seguir as normas da sociedade ou ser natural, seguir as leis da natureza que nos embala desde nossa origem?

A origem da palavra "sincera" vem da época dos romanos. Os ricos encomendavam estátuas e quando o artista errava, preenchia a falha com uma correção de cera. Os nobres percebiam esse artifício e ao encomendar a sua estátua queriam uma obra autêntica, verdadeira, sem falhas ou disfarces e "senza cera", sem cera, ou seja, "sincera".

Viver o dia de hoje e buscar de verdade a felicidade é antes de tudo ser sincero consigo mesmo.

Pense nisso, um forte abraço e esteja com Deus!

* Gilclér Regina, palestrante de sucesso, escritor com vários livros, CDs e DVDs motivacionais que já venderam mais de cinco milhões de exemplares. Clientes como General Motors, Basf, Bayer, SEBRAE, Caixa, Banco do Brasil compram suas palestras. Mais de 2000 palestras realizadas no país e exterior.

Gilclér Regina

DIZEM POR AÍ...

Nós não afirmamos, apenas divulgamos o que "Dizem por aí".

Quem tem mais poder a justiça ou os políticos?

Os Ministros do STF, são nomeados pelos políticos, é por este motivo que ninguém quer sair do fórum que privilegia. Dizem que a Lava jato não pegará os peixes grandes, se a cúpula dos políticos fosse honesta tudo já estaria resolvido. É impressionante assistir presidentes de partidos ir para a TV e não tocar na situação corrupta do Brasil, hoje o papo diário é a corrupção, o povo brasileiro fica só na sombra, esperando que as instituições resolvam. Penso que somente uma Intervenção Cívica Militar seria capaz de limpar o país e colocá-lo nos trilhos. Dá até dor de barriga ver Temer, Lula, Sarney e FHC discutindo o nosso país. "Qualquer idiota sabe que existe uma relação direta entre o Brasil ter a menor taxa de crescimento mundial, enquanto o País ostenta os índices de mais corruptos do mundo. A incerteza e a desconfiança aumentam porque, apesar das Lava Jatos da vida, nosso ritmo de limpeza é tão lerdo quanto a retomada do crescimento econômico e do consumo das famílias (aliás, altamente endividadas). Indústria e serviços seguem estagnados. A inflação finge ser baixa porque os negócios estão parados, em banho-maria. O que não para é corrupção. Ela se reinventa, com a ajudinha da grande beneficiária: a desqualificada classe política e seus interesses escusos em negociatas". Claudio Humberto.

O leitor do Jornal das Montanhas escreveu

Analisando a nossa situação brasileira acredito que nosso país melhoraria bastante se fosse consertado algumas distorções, uma delas seria o fim das aposentadorias e pensões de políticos. Político não é profissão. Não necessita de formação, nem presta concurso público. O político é escolhido para prestação de serviço temporário, portanto, não tem direito à aposentadoria ou a deixar pensões. O político legislou em causa própria e isto é ilegal. Que sejam anuladas todas as aposentadorias e pensões políticas! Esta, sim, é a verdadeira reforma previdenciária." Acho que isso define o desejo de todos nós, brasileiros. Vamos alertar nossos amigos e parentes o povo precisa saber disso, e lembre-se bem na hora de votar para não eleger corruptos.

Daniel de Oliveira

Super Ladrões

Alguns opinaram que a delação premiada foi benevolente demais para os irmãos Batista. Eu não me preocupo com isso, porque o crime NUNCA compensa e esta dupla ainda entenderá essa verdade. Mais dia, menos dia... Mas é intrigante e surpreendente a cara de pau desses dois irmãos. Haja cinismo!

A delação era indispensável para a dupla de super ladrões; isso levou ao acordo de leniência da ordem de R$10,3 bilhões, dinheiro que será destinado as muitas Instituições Governamentais assaltadas, notadamente o BNDES. No meu placar, 7 a 1 para Sergio Moro. Do outro lado o STF. Bem, finalizo informando: hoje é um dia que estou super feliz. Porque vejo o país mudando de forma consistente. As pessoas param de ver as novelas bobas da TV para falar de política. Que beleza!

João Antônio Pagliosa

Decisões de hoje refletirá no amanhã

Se correr o bicho pega, se ficar o bicho come, é esta a situação do PSDB que está cada vez mais parecido com aquela historinha do "sapo fervido". Acomodado dentro do governo, não percebe que a temperatura em torno de si vem subindo gradualmente. Quando a água levantar fervura, será tarde demais e morrerá cozido por dentro e por fora. Os deputados que querem pular fora do governo Temer são mais inteligentes, do que a cúpula caduca do partido. Sentem que o fundo da panela está queimando e querem pular fora, para não morrerem politicamente.

ENERGIA: Brasil atinge a marca histórica de 10 mil sistemas solares fotovoltaicos operacionais, segundo ABSOLAR

O estado de Minas Gerais lidera o ranking com 2.225 instalações de micro e minigeração distribuída.

De acordo com a entidade, se todos os telhados de residências brasileiras fossem aproveitados com geração distribuída solar fotovoltaica, a energia elétrica gerada seria capaz de abastecer 2,3 vezes toda a demanda residencial do País

São Paulo, maio de 2017 – A geração própria de energia no Brasil, a chamada micro e minigeração distribuída, acaba de atingir a marca histórica de 10 mil instalações fotovoltaicas ao redor do País. Segundo mapeamento da Associação Brasileira de Energia Solar Fotovoltaica (ABSOLAR), com base nos dados da Agência Nacional de Energia Elétrica (ANEEL), a tecnologia solar fotovoltaica, baseada na conversão direta da radiação solar em energia elétrica, lidera o segmento, com 99% das instalações em residências, comércios, indústrias, edifícios públicos e na zona rural.

De acordo com a ABSOLAR, os 10.008 sistemas solares fotovoltaicos conectados à rede elétrica geram créditos e beneficiam um total de 11.063 unidades consumidoras. Com isso, a tecnologia contribui cada vez mais para o crescimento e desenvolvimento da economia do país, representando um total acumulado de mais de R$ 620 milhões em investimentos privados, espalhados entre todos os Estados e inúmeros Municípios brasileiros.

Política Nacional de Resíduos Sólidos (PNRS)

São Paulo, junho de 2017 – O engenheiro Carlos Fernandes acaba de ser reeleito para a presidência da Associação Brasileira de Empresas de Tratamento de Resíduos e Efluentes (Abetre) para o mandato 2017-2020. O executivo reassume o cargo para dar continuidade ao trabalho de consolidação da Política Nacional de Resíduos Sólidos (PNRS).

A principal missão de Fernandes é estabelecer medidas para equacionar o sistema de limpeza pública e para a efetiva erradicação dos lixões no Brasil. Entre propostas da Abetre, estão a criação de receita vinculada e a sistematização de contratos de adesão para a regionalização do serviço de disposição de resíduos domésticos, com a participação da União e dos Estados.

"Somente quando as prefeituras equacionarem a questão financeira, com a inclusão de receitas vinculadas e sistemas de regionalização da gestão de resíduos, é que os lixões de fato começarão a ser extintos no Brasil", comenta Fernandes. "Diversos municípios do País já adotam o modelo de destinação regional de resíduos, como, por exemplo, o Rio Grande do Sul, a Grande São Paulo e a região de Campinas", acrescenta.

"O Estado do Rio de Janeiro, por meio do Instituto Estadual do Meio Ambiente (INEA-RJ), acaba de dar inicio à fase piloto da plataforma e já estamos em negociação com as autoridades de Minas Gerais, Rio Grande do Sul e São Paulo", informa Fernandes.

A Lava Jato está chegando nas prefeituras

PF investiga crimes eleitorais e lavagem de dinheiro em eleição municipal de 2012, Policiais federais cumpriram semana passada, nove mandados de busca e apreensão nas cidades de São Paulo, São Caetano e Praia Grande como parte de investigação para apurar crimes eleitorais e lavagem de dinheiro relacionados à campanha de 2012 para a prefeitura da capital paulista, informou a Polícia Federal.

A PF, em comunicado, informou que está investigando pagamento pela empreiteira UTC Engenharia de dívidas de uma das chapas da campanha de 2012 referentes a serviços gráficos no valor de 2,6 milhões de reais, feito a uma gráfica que pertencia a familiares de um ex-deputado estadual.

"A dívida teria sido paga por meio de um doleiro, em transferências bancárias e dinheiro vivo, para empresas", disse a PF em comunicado, sem identificar qual campanha é alvo da investigação. Segundo reportagens, o alvo seria a campanha de Fernando Haddad (PT), que foi o vencedor do pleito.

Foram candidatos à Prefeitura de São Paulo na eleição de 2012, além de Haddad (PT), José Serra (PSDB), derrotado no segundo turno, Celso Russomanno (PRB) e Gabriel Chalita (PMDB), entre outros. A ação foi autorizada pela 1ª Zona Eleitoral de São Paulo e os investigados responderão pelos crimes de falsidade ideológica na prestação de contas à Justiça Eleitoral e lavagem de dinheiro, com penas de até 10 anos de prisão e multa.

Índice de Sustentabilidade de Pensões da Allianz 2016: Brasil, 5º pior sistema

Um estudo relacionado a Previdência, o Índice de Sustentabilidade de Pensões 2016 elaborado pela Allianz International Pension, empresa do Grupo Allianz. De acordo com a pesquisa, o Brasil tem um dos piores sistemas previdenciários do mundo – dentre 54 nações analisadas, o nosso país ocupa a 50ª posição, ficando à frente apenas da Grécia, Eslovênia, China e Tailândia – e teve sua pontuação impactada devido, principalmente, ao aumento da idade efetiva de aposentadoria e gastos elevados. A Standard & Poor's, por exemplo, indica que em 2050 os gastos com pensões públicas represente 16,8% do PIB brasileiro. Já na outra extremidade da tabela, estão Austrália, Dinamarca, Suécia, Países Baixos, Noruega e Nova Zelândia. Ou seja, são os que parecem ter os mais sustentáveis a longo prazo.

Pesquisa mostra corrida eleitoral em MG

Conforme levantamento qualitativo realizado entre os dias 2 e 5 de maio pelo instituto de pesquisa Multidados, se as eleições fossem hoje, o governador Fernando Pimentel (PT) seria reeleito com 23% das intenções de voto. O governador é o principal e único nome, por enquanto, do PT. Mas sofrerá, em sua caminhada, com as decisões da Justiça que podem inviabilizar a sua candidatura. No próximo dia 7, por exemplo, o Superior Tribunal de Justiça (STJ) vai analisar uma das denúncias contra o petista. Logo atrás do governador, aparecem Dinis Pinheiro (PP), em segundo, com 21%, e Rodrigo Pacheco (PMDB), em terceiro lugar, com 11%. Na quarta posição, aparece o ex-prefeito de Belo Horizonte, Marcio Lacerda (PSB), com 10%. Vittorio Medioli (PHS), com 8%, e Alexandre Kalil (PHS), com 6%. (Folha da Manhã - Passos).

Programa melhora qualidade de jovens

Na região do Jequitinhonha, muitos dos projetos desenvolvidos a partir de recursos recebidos pelo programa Brasil sem Miséria (BSM), realizado em Minas Gerais por meio de um acordo de cooperação técnica entre o Governo do Estado e o Governo Federal, são conduzidos por jovens rurais. Destinado a agricultores familiares em situação de extrema pobreza, com renda per capita de até R$ 85 por mês, e que estejam incluídos no Cadastro Único do Governo Federal, o Brasil Sem Miséria fornece aos beneficiários o valor de R$ 2,4 mil a fundo perdido para investimento em um projeto produtivo. (Diário do Mucuri - Teófilo Otoni)

CLÁUDIO HUMBERTO

OPINIÃO NAS MONTANHAS

"PRESIDENTE, ESTAMOS GRAVANDO, OK?" ELE SORRIU: "MAS GRAVANDO ÀS VISTAS, NÉ? NÃO COMO O OUTRO LÁ...".

Os jornalistas Carlos José Marques, Débora Bergamasco e Sérgio Pardellas já estavam diante de Michel Temer

PT 'SACRIFICA' DILMA EM 2018 PARA DAR FORÇA A LULA

Restou uma certeza no 6º Congresso do PT, realizado em Brasília, desde o documento que serviu de base aos debates até as declarações dos lulistas, majoritários no partido: a ex-presidente Dilma Rousseff será "sacrificada", nas eleições de 2018, para que o PT tenha chance de permanecer vivo. Próceres petistas, inclusive ex-integrantes do seu governo, se revezaram nas críticas à gestão desastrosa de Dilma.

NOVA VERSÃO

PT agora acusa a política econômica de Dilma, e não o "golpe" que tanto "denunciou", como principal causa do impeachment.

CEGUEIRA

Se fez "mea culpa" da sua trágica política econômica, o PT acha que petistas condenados por roubar são "vítimas do estado de exceção".

CADAFALSO

Satanizar a política econômica de Dilma cumpre a estratégia de realçar, em contrapartida, os "acertos" da política econômica de Lula.

SOBRAM CRÍTICAS

A falta de talento e sobretudo de paciência de Dilma, no entendimento com a classe política, também foi destacado no Congresso.

EDUARDO CUNHA AINDA RESISTE À DELAÇÃO PREMIADA

Ex-presidente da Câmara dos Deputados, Eduardo Cunha, réu na Lava Jato, ainda resiste à insistência de aliados, amigos e até de familiares para fechar acordo de delação premiada. Eles dizem que Cunha fica calado quando ouve esses apelos, "enigmático". O deputado foi preso em outubro de 2016, pouco mais de um mês após perder o mandato de deputado por ter mentido à CPI da Petrobras sobre contas na Suíça.

CONDENADO

Em março, Cunha foi condenado pelo juiz Sérgio Moro a 15 anos e 4 meses por receber propina num contrato da Petrobras na África.

OUTRAS AÇÕES

Cunha responde a outras duas ações penais; uma em trâmite na 10ª Vara Criminal Federal de Brasília, relativa à Operação Sépsis.

MAIS PROPINA

A outra, que está nas mãos de Sérgio Moro investiga se ele recebeu propina de US$ 5 milhões em contratos de navios-sonda da Petrobras.

INACREDITÁVEL

Para a Procuradoria-Geral da República, a "suspensão temporária" do WhatsApp, impedindo que mais de 100 milhões de brasileiros o utilizem para se comunicar, "não viola direitos", nem a liberdade de expressão.

SIMPLES ASSIM

Punir 100 milhões de usuários porque o Whatsapp não entrega o que não tem (gravação de bilhões de mensagens) é como proibir os Correios de distribuir cartas porque não entregou à Justiça, como solicitado, cópia de correspondência enviada por um suspeito.

DEVASSA NA JBS

A Comissão de Fiscalização da Câmara promete fazer uma verdadeira devassa nas jogadas financeiras do grupo J&F/JBS, dos Batista. A investigação foi proposta pelo deputado Carlos Melles (DEM-MG).

ERA LOROTA

"Balão de ensaio" de deputados de oposição "lançou" o ex-presidente da Câmara Aldo Rebelo (PCdoB) como "vice" de Rodrigo Maia, em eventual eleição indireta para presidente. Aldo negou.

ESCALADA TERRORISTA

Após o badernaço que quase destruiu a Esplanada dos Ministérios, dia 24, a Polícia Federal investiga "receitas" e "guias" compartilhados nas redes sociais ensinando novas táticas de guerrilhas, incluindo a manufatura de bombas com utensílios caseiros, como desodorantes.

CARNE PODRE, NÃO

O Senado discute em audiência pública, nesta terça (6), a MP 772, que altera a lei da inspeção de produtos de origem animal, após a operação da PF que identificou até papelão em carnes da JBS/Friboi. A multa por infração, segundo a MP, passa de R$25 mil para R$ 500 mil.

TRANSPARÊNCIA OPACA

Dos R$151 milhões pagos em diárias a servidores federais até 31 de maio, R$22 milhões estão protegidos por sigilo e o contribuinte otário jamais saberá para quem e por que gastamos essa dinheirama.

BOLSOS CHEIOS

Dos 88.650 beneficiados por diárias, no governo federal, um servidor do INSS e outro do DNIT receberam mais de R$100 mil, além dos salários, só entre janeiro e maio. A dupla embolsou R$252.884,90.

PENSANDO BEM...

...seria até engraçada, não fosse trágica, a tentativa de transformar em notícia negativa o crescimento de 1% do PIB, após dois anos de queda.

BANCO SUÍÇO DE LULA E DILMA É O MESMO DE CUNHA

O banco suíço Julius Bar, escolhido por Joesley Batista para abrir a conta nº 06384985, que segundo ele bancou Lula e Dilma, é o mesmo onde o ex-presidente da Câmara Eduardo Cunha mantinha a famosa conta da qual era "usufrutuário", segundo alegou. A conta, cujo saldo chegou a US$150 milhões (R$486 milhões) em 2014, foi revelada pelo próprio Joesley Batista, dono da JBS, ao Ministério Público Federal.

CONTA CORRENTE

O relato de Joesley sobre "conta corrente" para bancar Lula e Dilma é semelhante à "conta conjunta" revelada por Marcelo Odebrecht.

CONTA CONJUNTA

A "conta conjunta" do PT com a Odebrecht, para financiar "projetos políticos", teria movimentado R$324 milhões entre 2009 e 2014.

CADÊ O DINHEIRO?

Em 2010, fim do governo Lula, a conta na Suíça tinha R$226,1 milhões (US$70 milhões), diz Joesley. Em 2014, caiu para R$30 milhões.

Corrida do Café é promovida com sucesso em Manhuaçu

Amauri Rodrigues de Oliveira foi o grande campeão da 1ª Corrida do Café de Manhuaçu neste domingo, 04/06. Ele venceu a prova de cinco quilômetros pelas ruas da cidade com o tempo de 16m09s.

Promovida pela AMACORR (Associação dos Corredores de Rua de Manhuaçu) em parceria com a APEF (Associação dos Professores de Educação Física de Manhuaçu e Região) e apoio da Prefeitura de Manhuaçu e diversas empresas, a corrida foi muito bem organizada. Os participantes elogiaram a estrutura e atenção a cuidados importantes para que tudo corresse da melhor forma.

Criada com o objetivo de proporcionar diversão e estimular a prática da corrida além de promover a conscientização da prática esportiva como ferramenta na melhoria da qualidade de vida, a Corrida do Café teve duzentos participantes.

Em entrevista ao Portal Caparaó, o presidente da AMACORR, Bruno Spínola, considera que os objetivos foram atingidos. "Tivemos 200 participantes, desde jovens de 16 anos a adultos de até 64 anos divididos em diversas categorias. Uma prova muito bonita, bastante prestigiada e que nos enche de orgulho. Mais uma vez quero agradecer a todos que nos apoiaram e incentivaram, a todos os corredores de Manhuaçu que se empenharam para que a prova acontecesse com grande sucesso. Foi uma experiência excelente", avaliou

VEJA O RESULTADO FINAL

GERAL – FEMININO
1º lugar – Claudiane Coelho de Sales – 20m07s
2º lugar – Aline Cecília Pereira Pimentel – 22m22s
3º lugar – Edilene Braga da Silva – 22m48s
4º lugar – Elcione Borel de Freitas – 23m23s
5º lugar – Gislaine Amorim Anacleto – 23m44s

FEMININO – CORREDORES DE MANHUAÇU
1º lugar – Denise Aparecida Braga Jardim – 21m48s
2º lugar – Cleuzenir Lúcia – 22m35s
3º lugar – Cristiane Garcia Cerqueira Macedo – 24m02s
4º lugar – Lorena Oliveira Lobato – 24m50s
5º lugar – Marcela da Silva Antunes Rodrigues – 25m03s

GERAL – MASCULINO
1º lugar – Amauri Rodrigues de Oliveira – 16m09s
2º lugar – Saulo Martins da Silva – 16m45s
3º lugar – Claudiomir Ferreira Lima – 17m08s
4º lugar – Paulo Henrique Carlos Pereira – 17m10s
5º lugar – Uelson José do Nascimento – 17m54s

MASCULINO - CORREDORES DE MANHUAÇU
1º lugar – Daniel Langames Balbino – 17m36s
2º lugar – Rafael da Silva Lopes – 18m52s
3º lugar – Sidnei de Sales – 18m53s
4º lugar – Daniel Gracie Pereira – 18m55s
5º lugar – Hilton dos Santos Pereira – 19m02s

FAIXAS ETÁRIAS

MASCULINO - 16 A 19 ANOS
1º lugar – Pedro Dias de Carvalho – 20m34s
2º lugar – Neuber Campos Franco Júnior – 33m57s

20 A 24 ANOS
1º lugar – Glauber Valentim Estanislau – 20m12s
2º lugar – Estevão do Nascimento Pereira – 21m09s
3º lugar – Miguel Morais – 25m15s

25 A 29 ANOS
1º lugar – Anderson Gualberto da Rocha – 19m52s
2º lugar – Juliano Huebra da Silva Bittencourt – 20m29s
3º lugar – Abner Talisson da Silva Franco – 20m36s

30 A 34 ANOS
1º lugar – Hélio Ferreira Timóteo – 18m35s
2º lugar – Washington Luiz Maciel – 19m10s
3º lugar – Alexandre da Silva – 19m24s

35 A 39 ANOS
1º lugar – Cristiano Matias Alves – 18m15s
2º lugar – Vanderci Antônio Machado – 19m47s
3º lugar – Edimar Rodrigues – 20m36s

40 A 44 ANOS
1º lugar – João Batista Gomes – 20m05s
2º lugar – Cristiano Faria Alves – 20m38s
3º lugar – Ronald Freitas Magalhães – 21m17s

45 A 49 ANOS
1º lugar – Fernando de Andrade – 22m01s
2º lugar – Paulo Sérgio Nogueira – 22m19s
3º lugar – Gláucio Quarto Martins – 23m09s

50 A 54 ANOS
1º lugar – Giovanni Salles Pereira – 19m16s
2º lugar – Crispim Elias Pereira – 19m16s
3º lugar – Sérgio Tasca – 20m53s

55 A 59 ANOS
1º lugar – Sebastião Jorge Nunes – 20m40s
2º lugar – Nicomedes Rodrigues da Costa – 21m42s
3º lugar – Levi Batista – 22m29s

ACIMA DE 60 ANOS
1º lugar – João de Morais Lisboa Filho – 23m32s
2º lugar – Antônio Carlos Fernandes – 24m11s
3º lugar – Dimas da Silva Coelho – 26m48s

FAIXAS ETÁRIAS - FEMININO

16 A 19 ANOS
1º lugar – Giovana Lomeu Terra Costa – 30m03s
2º lugar – Gabriela Coelho de Sales – 30m37s
3º lugar – Mariana Ambrósio Faria – 36m21s

20 A 24 ANOS
1º lugar – Angélica Nogueira – 25m23s
2º lugar – Jaqueline Carvalho Lopes – 30m19s
3º lugar – Thaís Lopes da Rocha – 31m27s

25 A 29 ANOS
1º lugar – Bruna Silva Barbosa – 25m43s
2º lugar – Lívia Rodrigues Gomes – 27m11s
3º lugar – Nauane Martins Campos – 27m53s

30 A 34 ANOS
1º lugar – Thiara da Silva Machado – 25m39s
2º lugar – Débora Duarte Moura – 25m57s
3º lugar – Clayne Alves Gomes Ferreira – 26m00s

35 A 39 ANOS
1º lugar – Sabrina de Oliveira Bello dos Santos – 25m12s
2º lugar – Ângela Aparecida Perciliano – 25m13s
3º lugar – Adriana Helena Dutra e Silva Bastos – 26m35s

40 A 44 ANOS
1º lugar – Lidiane Meire Kohler – 25m32s
2º lugar – Maria Luiza de Paula Nogueira – 27m17s
3º lugar – Cleunice Batista Sampaio Capella – 27m31s

45 A 49 ANOS
1º lugar – Denise Arcanjo de Souza Schwenck – 25m54s
2º lugar – Genilda de Oliveira Paiva – 26m44s
3º lugar – Marta Lia Estanislau Gomes – 28m48s

50 A 54 ANOS
1º lugar – Maria da Conceição Prata – 25m07s
2º lugar – Zulmara Dutra Santos Franco – 28m59s
3º lugar – Aparecida de Fátima Cabral Dimas – 31m56s

55 A 59 ANOS
1º lugar – Maria das Graças Lopes da Rocha – 25m58s
2º lugar – Elisete Pacheco – 28m34s
3º lugar – Rosângela Maria Ambrósio Faria – 32m46s

ACIMA DE 60 ANOS
1º lugar – Marlene Amorim Anacleto – 36m28s

Carlos Henrique Cruz

Secretaria de Cultura realiza 1º Café Literário em Manhuaçu

A Secretaria M. de Cultura e Turismo, da Prefeitura de Manhuaçu, realizou o 1º Café Literário 2017 nesta quarta-feira, 31, na Biblioteca Municipal Professora Custódia Féres Abi-Saber e no salão de reuniões da secretaria. A iniciativa representou o primeiro evento, de outros que deverão ocorrer mensalmente no mesmo local, com a participação de escritores locais e regionais.

O palestrante convidado foi o escritor e poeta, Dr. Paulo Roberto de Magalhães Alves, acadêmico Fundador da Academia Manhuaçuense de Letras, ocupante da cadeira de nº 1, que fez a citação de onze contos que integram o livro "Contos e Poemas retirados do baú", de sua autoria.

A abertura oficial foi protagonizada pelas falas da Secretária de Cultura Gena Clara Gil Alcon Silva, destacando o lema: 'Ouvir para governar', e, logo em seguida, pela Superintendente Regional de Ensino, Vitória Maria Ferreira de Magalhães Serri. Após a abertura, houve a apresentação do palestrante, por meio da leitura de sua biografia sintetizada e o destaque para seu livro "Contos e Poemas retirados do baú" - tema deste primeiro evento. O público e os estudantes prestigiaram contos e prosas variadas, em uma verdadeira viagem pelas histórias descontraídas narradas escritor convidado. Também foi destaque a tradução simultânea da palestra, por parte da intérprete de Libras, professora Jane Menezes.

Dr. Paulo sorteou livros e foi homenageado por Fabrício Santos com um livro da Academia de Ciências, Letras e Artes de Congonhas. Fabrício teve a participação na obra literária com o poema "Vocação e Destino", que homenageia o artista barroco mineiro 'Aleijadinho'.

"O sucesso do nosso evento foi resultado do trabalho da Secretária de Cultura e Turismo, Gena Clara; juntamente com os diretores Fabrício Santos, Udson Vicente Caldeira e Maria das Graças Cassiano Silva; professores Ianes Serafim Cardoso, Albert dos Reis Ceia; Intérprete de Libras, professora Jane Menezes, e de toda a equipe da secretaria. Agradecemos ao palestrante, Dr. Paulo Roberto de Magalhães Alves, e à Superintendente SRE/Manhuaçu, Vitória Maria Ferreira de Magalhães Serri, pela disponibilidade, e aos estudantes da EE João Xavier da Costa, pelo comparecimento", mencionou Mara Soares Goulart Maia, coordenadora da Biblioteca Municipal.

A Secretária de Cultura Gena Clara avaliou positivamente este primeiro evento, e, no encerramento, convidou a todos para um delicioso café da manhã. "Estamos entusiasmados com este projeto e já estamos preparando a edição do mês que vem", declarou a Secretária de Cultura Gena Clara.

(Secretaria de Comunicação Social – Prefeitura de Manhuaçu)

Câmara de Manhuaçu se manifesta contrária a transferência de Padre Júlio

A Câmara de Vereadores de Manhuaçu recebeu durante reunião ordinária, na noite desta quinta-feira, 01/06, uma carta protocolada pela moradora Alta Dias Paes Ristori, solicitando ajuda do Legislativo em relação à transferência de paróquia do Padre Júlio Pessoa Franco que atualmente reside na casa paroquial da Matriz de São Lourenço e será transferido para a paróquia do Bom Pastor.

Ao tomarem conhecimento da situação, os parlamentares se pronunciaram contrários à transferência de Padre Júlio e comentaram a importância dele para o desenvolvimento e progresso do município. Os vereadores citaram que essa medida, depois de avançada idade, não se justifica e que o ideal era que permanecesse na comunidade que viveu por mais de 50 anos. Além disto, eles afirmaram que sabem da boa acolhida no Bom Pastor, no entanto, fazem coro aos fieis que pedem que fique em São Lourenço. A Câmara irá encaminhar um documento assinado por todos os vereadores que será entregue aos responsáveis solicitando a permanência do padre.

No vídeo no Facebook (https://www.facebook.com/camaramanhuacu), os vereadores comentam a importância do Padre Júlio para Manhuaçu.

Leia na íntegra a carta protocolada na Câmara:

"Manhuaçu, 01 de Junho de 2017.

Aos Excelentíssimos. Senhores Vereadores da Câmara de Vereadores de Manhuaçu.

Nesses últimos dias de maio, uma notícia inesperada tomou conta da cidade: a transferência de Pe. Júlio Pessoa Franco Para a Paróquia do Bom Pastor.

Momento de perplexidade. Esta remoção constrange não só paroquianos de São Lourenço, como às demais comunidades agregadas da paróquia. Estamos sem entender as razões, os motivos que provocaram esta ação por parte do Superior da Congregação dos Sacramentinos.

Assim vimos solicitar a esta Casa, injunções e tomada de esclarecimentos, pois o referido sacerdote é Cidadão Honorário de Manhuaçu.

Sem medir esforços, sempre compenetrado na missão que lhe foi reservada como sacerdote nesta cidade, Pe. Júlio foi além; por iniciativa própria, colocou obras que engrandeceram e enriqueceram a nossa Comunidade; como a Rádio Manhuaçu, o Jornal Tribuna do Leste, a Loja Expansão Cultural, uma Gráfica, sem que nos esqueçamos dos prédios que construiu.

Poderiam dizer Vossas Excelências que, ele não está saindo de Manhuaçu Concordamos. Estamos preocupados pela fragilidade que lhe impõe a idade avançada, sendo retirado da casa onde passou a maior parte de sua vida.

Pe. Júlio, veio para Manhuaçu aos 28 anos de idade. Ele não se limitou ao seu sacerdócio ministerial. Ele desbravou toda a região pertencente ao município, com sol ou chuva, com fome e sede, por certo, a cavalo, andando por trilhas, pois, não havia estradas, e sim, trilhas, naquele tempo. Construiu igrejas, capelas, congregou comunidades que hoje são Distritos e Municípios vizinhos desta Cidade.

Crendo ter colocado com clareza a necessidade de se apoiar, neste momento uma pessoa, cuja vida foi totalmente dedicada para o bem do nosso Município agradecemos desde já, todo o empenho. Desta Casa no sentido de reverter esta ação uma vez que. não só o trabalho feito, mas também o amor que ele tem pelo seu "cantinho1, que foi conquistado com muito esforço e trabalho, e agora, na velhice, não pode ser retirado do seu "habitat", como um homem menosprezado pelos os seus e também, nós cidadãos, se ficarmos indiferentes.

Cabe a esta Casa, onde Vossas Excelências zelam pelo bem estar de cada um que reside nesta idade, tomar aos ombros a incumbência de defender a permanência do Pe. Júlio, onde sempre ele esteve. Não é mais hora de tira-lo de onde sempre morou, praticamente, toda a sua vida, e temos a certeza que, no segredo, o seu coração está estraçalhado de dor e angústia.

Na certeza e confiança da sensibilidade dos homens públicos que integram esta Casa, rogamos o empenho de Vossas Excelências no auxilio e proteção do honorável filho desta terra, que sempre lhe dedicou trabalho e amor".

Alta Dias Paes Ristori

INDICADOR PROFISSIONAL

DR. AGREINE MAGESTE
Rua Alencar Soares Vargas, 65 (Masterclin) sala 01 (33) 3331-5320

DR. GIOVANI BITTENCOURT
Rua Alencar Soares Vargas, 65 (Masterclin) sala 01 (33) 3331-4715

DRA. DANIELA O. FRANCO
Rua Alencar Soares - Vargas, 65 (Masterclin) 1º Piso (33) 3331-5320

DR. MARCELO KER WERNER - Rua Alencar Soares Vargas, 65 (Masterclin) 1º Piso (33) 3331-3184

DR. MARCELO SOARES PIRES - Rua Alencar Soares Vargas, 65 (Masterclin) (33) 3331-3244

DRA. REGINA DE ALMEIDA - Rua Alencar Soares Vargas, 65 (Masterclin) (33) 3331-3488

DR. RODRIGO FERREIRA - Rua Alencar Soares Vargas, 65 (Masterclin) (33) 3331-5320

DR. SÉRGIO FÉRES MANSUR - Rua Alencar Soares Vargas, 65 (Masterclin) (33) 3331-2026

DRA. ELIS OLIVEIRA CAMPO - Rua Alencar Soares Vargas, 65 (Masterclin) (33) 3563-2573

DRA. POLLYANNA RODRIGUES - Av. Salime Nacif, 288 (33) 3331-7760

DR. ALEX NAGEM
(Neurologia)
Rua Duarte Peixoto, 95 Sl 305 (33)3331-4540

DR. FABRÍCIO GANTOS
(Ortopedia)
Rua Duarte Peixoto, 95 Sl 301 (33) 3331-3925

DRA. RENATA MURAD
(Ginecologia)
Rua Duarte Peixoto, 95 Sl 304 (33) 3331-5315

DRA. CARLA ALMEIDA
(Dermatologia)
Rua Duarte Peixoto, 95 1ºpiso (33) 3331-2870

DR. CÉLIO ROBERTO
(Cirurgia Geral)
Rua Duarte Peixoto, 95 Sl 205(33) 3331-2276

DR. EDUARDO MAGNUS
(Clínica dos Olhos)
Rua Duarte Peixoto, 95 Sl 206 (33) 3331-2395

DRA. ERIKA FERREIRA
(fonoaudióloga)
Rua Duarte Peixoto, 95 Sl 407 (33) 3331-3770

DR. FRANCISCO E.
(Ortopedia)
Rua Duarte Peixoto, 95 Sl 202 (33) 3331-3492

IMUNIZAR (Clínica de Vacinação)
Rua Duarte Peixoto, 95 Sl 302 (33) 3331-2521

DR. LUIZ CARLOS LEITÃO
(Otorrino)
Rua Duarte Peixoto, 95 Sl 204 (33) 3331-1602

DR. MARCELO DUTRA
(Neuro-Psiquiatria)
Rua Duarte Peixoto, 95 Sl 402 (33) 3331-5627

DRA. NÚBIA R. DIAS
Rua Duarte Peixoto, 95 Sl 407 (33) 3331-3770

Águia Vídeo
Filmagens em HD
(33)3344-1372 – (33) 99973-1372 Claro
Casamentos
Batizados
Aniversários
Eventos em Geral
Lajinha – MG
aguiavideo@yahoo.com.br
erfanepaiva@yahoo.com.br
José Ribeiro - (Zezinho) erfanepaiva

Ribeiro's Modas & Telemensagens
UMA LOJA AO SEU ESTILO
(33) 3344-3010
PRATA DE LAJINHA - MG

JÂNIO CABELEIREIRO

Cauterização: tratamento capilar que aumenta sensivelmente a resistência dos fios permitindo uma penetração profunda com a queratina e oligossacarídeos, que promove a reconstrução dos fios danificados pelas químicas, recupera e reestrutura
Praça 5 de Novembro, 339 - Sl. 02 - Centro Manhuaçu
Fundos Banco Mercantil - (33) 8802-1911

PUBLIGUIAS
O CATÁLOGO TRADICIONAL DE MANHUAÇU
HÁ 24 ANOS SERVINDO ESTA COMUNIDADE
Nós informamos melhor!
(33) 9984-2711

REFORMAMOS PARA MELHOR ATENDÊ-LOS
RESTAURANTE SABOR DA FAZENDA
NATURALMENTE MINEIRO
Self service à vontade ou a kilo
Escolha seu marmitex e prove o nosso sabor!
Rua Monsenhor Gonzalez, 580 - Centro - Manhuaçu - MG
(33) 3331-4188 (33) 3331-1160 (33) 8438-9324

Seu negócio em boas mãos.
Dinâmica Contabilidade
João Cornélio Satler Aguiar
CRM/MG 36.598
Cel.: (33) 8876-4488 / (33) 8813-1330 •
Rua Etelvino Guimarães, 194 - Centro •
Tel.: (33) 3331-2536 / (33) 3331-4526 •
(33) 3331-5139
E-mail: contato@dinamicacontabil.cnt.br

VOCÊ JÁ PODE TER EM CASA INTERNET EM FIBRA OPTICA!
VENHA PARA A CONECT.
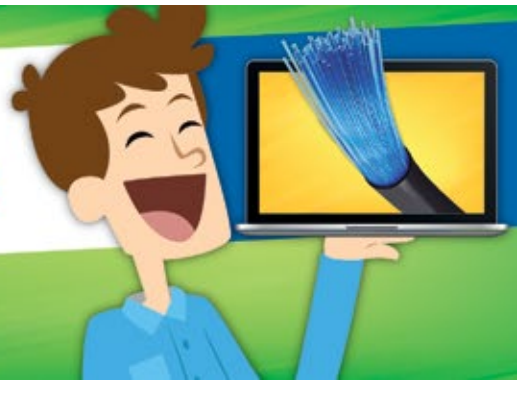
ASSINE JÁ: (31) 3826-3105
WWW.CONECTINFO.NET.BR
Conect

Estado convoca novos agentes socioeducativos e penitenciários

Estes novos servidores irão se juntar aos outros 4.794 nomeados para a segurança, somando 5.688 novos agentes estaduais desde 2016. O Governo de Minas Gerais divulgou, no último sábado (27/5), nova lista com 894 nomeados que irão integrar o quadro de servidores das Secretarias de Estado de Segurança Pública (Sesp) e Administração Prisional (Seap). Destes, 796 são para o cargo de Agente Penitenciário, referente ao edital 08/2013, e 98 para o cargo de Agente Socioeducativo, edital 09/2013.

Os nomeados devem tomar posse nas unidades socioeducativas e prisionais em até 30 dias e assumir os cargos em municípios das 18 Regiões Integradas de Segurança Pública (RISPs), que contemplam todo o estado, e têm sede nas seguintes cidades: Belo Horizonte, Patos de Minas, Montes Claros, Curvelo, Teófilo Otoni, Unaí, Contagem, Juiz de Fora, Uberaba, Divinópolis, Uberlândia, Governador Valadares, Ipatinga, Barbacena, Pouso Alegre, Poços de Caldas, Vespasiano e Lavras.

Estes novos servidores irão se juntar aos outros 4.794 nomeados para a segurança, somando 5.688 novos agentes do Estado desde 2016. A lista com o nome dos convocados está disponível no Diário Oficial. Data e horário para a realização do exame admissional serão divulgados no site da Secretaria de Estado de Segurança Pública (Sesp) e Secretaria de Estado de Planejamento e Gestão (Seplag).

Socioeducativo: Por mês, o Estado tem nomeado cerca 100 agentes socioeducativos. Desde o início dos trâmites de chamada para a posse,

já foram nomeados mais de 70% dos aprovados no concurso da categoria. Foram 648 agentes socioeducativos nomeados, do total de 888 candidatos aprovados.

Os novos empossados serão distribuídos entre as 36 unidades de Minas Gerais: são 24 centros socioeducativos, 11 casas de semiliberdade e um Centro Integrado de Atendimento ao Adolescente Autor de Ato Infracional (CIA-BH).

CLASSIFÁCIL

ANUNCIE: (33) 3331-8409 (33) 98887-8409

AUTO BOX Rua Professor Juventino Nunes, 148 (33) 3331-4291

CAPOTARIA DO SERGINHO Rua do Triângulo (33) 3331-5035

AUTO ELÉTRICA UNIÃO Serviços e peças em geral Rua do Triângulo, 108 (33) 8434-4437

CONSERTOS GERAIS DE MOTOS DE MOTOS TRATAR COM O JEFERSON (33) 98416-8864

AUTO STILO MULTIMARCAS Rua Professor Juventino Nunes, 264 (33) 3331-5921

SERRA AUTO PEÇAS Av. Salime Nacif, 308 (33) 3331-1727

CAMPINHOS AUTO PEÇAS Av. Salime Nacif, 400 (33) 3331-1240

3D ACESSÓRIOS Av. Salime Nacif, 784 (33) 3331-4400

SMART CELL Rua Antonio Pupin, 17 (33) 3331-8972

BRASIL CENTER ASSISTÊNCIA EM CELULARES LIGAR PARA (33) 98426-9044

RECALL Rua Professor Juventino Nunes, 139 (33) 3331-3232

DIMATEL ELETRÔNICA CLARO HDTV LIGAR PARA (33) 3331-2033

CENTER CÓPIAS Av. Getúlio Vargas, 574 (33) 98436-5268

SUPRICÓPIAS Av. Getúlio Vargas (33) 3331-3863

GRÁFICA BRASIL Rua Coronel Alberto Pinto Coelho, 643 (33) 98455-7975

GRÁFICA DO JÚLIO Av. Felipe Nacif, 220 (33) 3331-2065

PAPELARIA GRAFITE Av. Getúlio Vargas, 748 (33) 3331-5445

CASA DAS CADEIRAS VENDEMOS E ALUGAMOS CONTATO (33) 3331-5028

MADEIRA E ARTE Móveis Rústicos Av. Getúlio Vargas, 663 (33) 3331-7288

MULTIMAC LTDA Av. Salime Nacif, 740 (33) 3331-1676

SOLAR Rua Desembargador Alonso Starling, 116 (33) 3331-1365

ANA PIRES Rua Monsenhor Gonzalez (33) 3332-2362

DONA BELLA Av. Salime Nacif (33) 98450-5525

GUANABARA Av. Salime Nacif (33) 3331-1835

LOJA AVENIDA Av. Salime Nacif, 652 (33) 3331-2665

ORANGO TANGO BOUTIQUE Rua Amaral Franco, 161 (33) 3331-7045

SOCIAL Rua Amaral Franco, 279 (33) 3331-5091

ATELIER MM Rua Desembargador Alonso Starling, 210 (33) 3332-2333

DONA SCARP Av. Salime Nacif, 700 (33) 3331-8139

Bradesco

LEILÃO ONLINE
Dia 9 de junho de 2017, às 10 horas

SODRÉ SANTORO
LEILÕES PRESENCIAIS E ONLINE

À VISTA COM 10% DE DESCONTO OU PARCELADO EM 12, 24, 36 OU 48 MESES - MAIS 5% DO TOTAL COMO COMISSÃO DO LEILOEIRO
PARA MAIS INFORMAÇÕES ACESSE OS SITES - WWW.BRADESCO.COM.BR E WWW.SODRESANTORO.COM.BR

ÁREA RURAL COM 07,74,40HA EM CAIANA - MG

••• **Caiana - MG.** Área Rural c/ 07,74,40ha, contendo benfeitorias, denominada Fazenda Barro Branco. Matr. 4.219 do RI de Espera Feliz. INCRA nº 433012.002500-1. Obs.: Ocupada (AF).

Lance Mínimo: R$ 84.000,00

Tel.: (11) 2464-6464 - Carolina Lauro Sodré Santoro - Leiloeira Oficial JUCESP nº 758

BODY fit. ACADEMIA

FACEBOOK.COM/BODYFMF INSTAGRAM:@ACADEMIABODYF

(33) 3332-2027 - (33) 98443-5345 - (33) 98435-8562

Rua Monsenhor Gonzalez, 695 - Centro - Manhuaçu - MG

ÓTIMA OPORTUNIDADE

MATIPÓ/MG - Vendo 2 alqueires "6.19.52 ha" MATIPÓ/MG de pastagens, vista da antiga Estrada Municipal saída no Trevo de Santa Margarida, distante 1 Km da BR 262; 7 Km do aeroporto de Santo Amaro pela BR 262. Documentação livre registrada no Cartório da Comarca de Abre Campo. Local próprio para cultivo; satisfaz o melhor gosto.

Tratar tel. (33) 3331-1493

CONSULTA COM HORA MARCADA 200,00.

Advogados

Dr. Xodó
Dr. Paulo

Praça Cordovil Pinto Coelho, 189 - 2º Andar
Sl. 204 - Centro - Manhuaçu

(33)3331-2935

Prefeita Cici Magalhães visita obras das unidades de Saúde dos B. São Vicente e Santa Luzia

Construídos com recursos próprios do município, as obras das unidades de ESF (Estratégia Saúde da Família) dos Bairros Santa Luzia e São Vicente somam juntas R$ 1.387.360,17 e prosseguem com o trabalho intenso dos operários e da equipe de engenharia. A Prefeita Cici Magalhães realizou recente visita às duas obras, acompanhada pela Secretária M. de Saúde, Dra. Karina Gama dos Santos; Vereador Paulo César Altino e representante do Conselho Municipal de Saúde, Milton Filgueiras.

Atualmente, as unidades de ESF dos Bairros Santa Luzia e São Vicente funcionam em imóveis alugados, com instalações adaptadas para que os profissionais de Saúde atendam aos moradores. Em breve, a realidade será outra.

Planejadas para atender com comodidade e segurança à população, as unidades de Saúde em construção disponibilizarão salas espaçosas, corredores largos que possibilitam o fácil manuseio de macas e outros equipamentos, instalações elétricas e sanitárias personalizadas para que os médicos e enfermeiros desempenhem um bom trabalho, vão de elevador, área administrativa, boa localização, e vários cômodos distribuídos em três andares – cada prédio.

Dom Corrêa: Outro local que está sendo contemplado com sede própria para o ESF é o distrito de Dom Corrêa. As obras foram iniciadas, após a solenidade de lançamento oficial procedido pela Prefeita Cici Magalhães, juntamente com o Deputado Federal Subtenente Gonzaga – que viabilizou recursos para esta unidade junto ao Governo Federal- e vereadores, lideranças e população. As obras do ESF de Dom Corrêa tem o valor de R$ 400.748,00.

B. Nossa Senhora Aparecida e Ponte do Silva: Nos próximos dias, a Secretaria de Obras da Prefeitura de Manhuaçu iniciará as obras de reforma das unidades de Saúde do Bairro Nossa Senhora Aparecida e do Distrito de Ponte do Silva, com melhorias na estrutura física para a prestação de um melhor atendimento na Saúde, com comodidade para a população e os profissionais que ali atuam.

(Secretaria de Comunicação Social – Prefeitura de Manhuaçu)

MUNÍCIPIO DE LAJINHA MINAS GERAIS

PREFEITURA - SEDE ADMINISTRATIVA DO MUNICÍPO - CNPJ: 18.392.522/0001-41

O Município de Lajinha/MG, Torna público, que fará realizar Processo Administrativo Licitatório nº 138/2017, na modalidade Inexigibilidade nº 010/2017, Credenciamento nº 005/2017, para credenciar oficineiros, em atendiemnto a Secretaria de Cultura e turismo. O credenciamento e a entrega dos envelopes contendo PROPOSTA e DOCUMENTAÇÃO, será até às 17:00 horas do dia 04/07/2017, com abertura neste mesmo dia e horário, na sala de reuniões própria, à Rua Dr. Sidney Hubner França Camargo, n° 69 "A", Centro, Lajinha – MG. Os interessados, poderão adquirir o edital e anexos, através do e-mail licitacao@lajinha.mg.gov.br e sede administrativa do Munícipio de Lajinha/MG, Demais informações, no endereço acima, no horário de 13:00 às 17:00 horas nos dias úteis ou pelo Telefone (33) 3344-2006, responsável, Cassiano Ricardo Alves de Oliveira – Pregoeiro Oficial em 02 de junho de 2017.

O Município de Lajinha/MG, Torna público, que fará realizar Processo Administrativo Licitatório nº 139/2017, na modalidade Pregão Presencial nº 070/2017, Sistema de Registro de preço nº 009/2017, Registro de Preço para prestação de serviço de lanternagem e pintura em atendimento à frota Municipal. O credenciamento e a entrega dos envelopes contendo PROPOSTA e DOCUMENTAÇÃO, será até às 09:00 horas do dia 27/06/2017, com abertura neste mesmo dia e horário, na sala de reuniões própria, na Rua Dr. Sidney Hubner França Camargo, n° 69 "A", Centro, Lajinha – MG. Os interessados, poderão adquirir o edital e anexos, através do e-mail licitacao@lajinha.mg.gov.br e sede administrativa do Munícipio de Lajinha/MG, Demais informações no endereço acima, no horário de 13:00 às 17:00 horas nos dias úteis ou pelo Telefone (33) 3344-2006, responsável, Cassiano Ricardo Alves de Oliveira – Pregoeiro Oficial em 02 de maio de 2017.

O Município de Lajinha/MG, Torna público, que fará realizar Processo Administrativo Licitatório nº 140/2017, na modalidade Pregão Presencial nº 071/2017, para aquisição de brinquedoteca em atendimento a Secretaria Municipal de Educação. O credenciamento e a entrega dos envelopes contendo PROPOSTA e DOCUMENTAÇÃO, será até às 13:00 horas do dia 27/06/2017, com abertura neste mesmo dia e horário, na sala de reuniões própria, na Rua Dr. Sidney Hubner França Camargo, n° 69 "A", Centro, Lajinha – MG. Os interessados, poderão adquirir o edital e anexos, através do e-mail licitacao@lajinha.mg.gov.br e sede administrativa do Munícipio de Lajinha/MG, Demais informações no endereço acima, no horário de 13:00 às 17:00 horas nos dias úteis ou pelo Telefone (33) 3344-2006, responsável, Cassiano Ricardo Alves de Oliveira – Pregoeiro Oficial em 07 de março de 2017.

O Município de Lajinha/MG, Torna público, que fará realizar Processo Administrativo Licitatório nº 141/2017, na modalidade Pregão Presencial nº 072/2017, Sistema de Registro de preço nº 010/2017, Registro de Preço para aquisição/fornecimento peças automotivas originais para veículo pesados em atendimento a Secretaria Municipal Transporte . O credenciamento e a entrega dos envelopes contendo PROPOSTA e DOCUMENTAÇÃO, será até às 09:00 horas do dia 28/06/2017, com abertura neste mesmo dia e horário, na sala de reuniões própria, na Rua Dr. Sidney Hubner França Camargo, n° 69 "A", Centro, Lajinha – MG. Os interessados, poderão adquirir o edital e anexos, através do e-mail licitacao@lajinha.mg.gov.br e sede administrativa do Munícipio de Lajinha/MG, Demais informações no endereço acima, no horário de 13:00 às 17:00 horas nos dias úteis ou pelo Telefone (33) 3344-2006, responsável, Cassiano Ricardo Alves de Oliveira – Pregoeiro Oficial em 02 de maio de 2017.

Rua: Dr. Sidney Hubner França Camargo 69 "A", Centro – Lajinha-MG – CEP: 36.980-000 - Telefone: (33) 3344-2006 / (33) 3344- 2423 – e-mail: licitacao@lajinha.mg.gov.br

POLÍCIA POLÍCIA

MANHUAÇU – 11º BPM REALIZA MAIS DE CEM BLITZ EDUCATIVAS DURANTE CAMPANHA MAIO AMARELO

O mês de maio terminou e com ele a campanha mundial "Maio Amarelo", realizada pela Organização das Nações Unidades (ONU), que definiu o período de 2011 a 2020 como a "Década de Ações para a Segurança no Trânsito".

A Polícia Militar, como instituição promotora da segurança pública e proteção do cidadão, através de suas Unidades Operacionais, em especial de trânsito urbano e rodoviário, aderiu à campanha e adotou medidas de mobilização e sensibilização comunitária para a prevenção dos altos índices de acidentes ocorridos nas vias urbanas e rodovias em todo Estado de Minas Gerais, que ceifam vidas e deixam sequelas irreparáveis.

No 11º Batalhão, responsável pelo policiamento de 24 cidades incluindo Manhuaçu, onde está instalada sua sede administrativa, foram desenvolvidas ações de conscientização e de mobilização social como blitz educativas, palestras, distribuição de impressos, colocação de faixas em locais de grande circulação pessoas e veículos e compartilhamento de dicas de segurança nas redes sociais, além de operações específicas voltadas para a segurança no trânsito.

Ao longo do último mês foram realizadas, pelo 11º BPM, 104 blitz educativas. Trinta e nove palestras foram ministradas, principalmente em escolas, pontuando a importância do uso do cinto de segurança e do capacete para o motociclista, os perigos da embriaguez ao volante e do excesso de velocidade. Ainda foram desencadeadas 322 operações, sendo 85 inabilitados autuados.

"Polícia Militar: 242 anos, com você, por uma Minas Gerais mais segura".

MANHUMIRIM – PM apreende crack e maconha na casa de autor de tráfico.

Um morador do bairro Mangueira, envolvido com o Tráfico de Drogas, foi preso pela Polícia Militar no dia 30/05.

Policiais militares estavam patrulhando o bairro e ao passarem pela rua onde o autor reside viram-no conversando com outro homem. Ao se aproximarem, uma garota que estava no meio da rua gritou alertando o autor sobre a presença da PM.

O infrator correu para dentro de casa e tentou jogar no vaso sanitário 04 pedras de crack, entretanto ele foi contido antes de desfazer-se da droga.

Mais 11 pedras de crack e dois pequenos tabletes de maconha foram apreendidos pela PM na casa do autor.

Ele foi preso pelos crimes de Tráfico Ilícito de Drogas, Associação para o Tráfico, Corrupção de Menor para a Prática de Crimes e Estupro de Vulnerável, uma vez que mora com uma adolescente.

A amásia do autor também foi detida e conduzida à delegacia por ato infracional análogo ao crime de Tráfico Ilícito de Drogas e Associação para o Tráfico, também como vítima de estupro de vulnerável e por ter sido corrompida para a prática de crimes.

O indivíduo que estava conversando com o autor no momento da abordagem foi encaminhado à delegacia para prestar esclarecimento, visto que também pode estar envolvido com o Tráfico de Drogas.

Um total de 15 pedras de crack foi apreendido, além dos dois tabletes de maconha, um tablet sem comprovação de origem e aproximadamente 160 reais em dinheiro trocado, típico de comercialização de drogas.

MATIPÓ – PM apreende arma de fogo e evita homicídio.

No Centro da cidade, no dia 31/05, uma garrucha e três munições de calibre 32 foram apreendidas pela PM durante a abordagem a um veículo, cujo condutor exercia ilegalmente a profissão de taxista. A Polícia Militar recebeu denúncia anônima informando que 04 indivíduos haviam entrado em um veículo táxi e um dos passageiros estava armado com uma arma de fogo.

O veículo denunciado foi abordado. Todos os ocupantes foram identificados e submetidos à busca pessoal. Com um cidadão de 18 anos os policiais encontraram uma garrucha e três munições calibre 32.

De acordo com os relatos dos envolvidos, eles contrataram o condutor do automóvel para uma corrida até a zona rural onde pretendiam localizar a namorada de um dos indivíduos e a garrucha seria usada caso o pai da garota aparecesse, pois segundo relatos ele havia ameaçado um dos ocupantes do veículo para saber onde a filha dele estava. Sendo assim, a apreensão da arma de fogo evitou um possível crime de homicídio.

O pai da adolescente foi encontrado e negou ter feito as ameaças contra o adolescente alegando que ele é que havia sido ameaçado.

O proprietário do veículo abordado pela PM afirmou trabalhar como taxista, todavia ele não possui autorização para exercício da profissão, o que é caracterizado como crime. Além disso, uma touca ninja foi encontrada dentro do automóvel. O condutor afirmou que o objeto era dele.

Todos os envolvidos foram detidos e conduzidos à delegacia com a garrucha, as munições e a touca apreendida. O carro foi recolhido ao pátio de apreensões.

Homem com mandado de prisão é detido pela Policia Militar em Ibatiba

Na quinta-feira (01), Policiais Militares do 14º Batalhão detiveram um foragido da justiça, durante o patrulhamento no Bairro São Sebastião, em Ibatiba.

Os militares realizavam o policiamento no Bairro São Sebastião quando avistaram o suspeito E.W.F.A., 29 anos, que ao perceber a presença dos policiais apresentou atitude suspeita.

A equipe abordou o suspeito e, durante consultas ao sistema, constatou que havia um mandado de prisão em aberto contra ele. O foragido foi preso e encaminhado ao departamento policial de Ibatiba para o registro da ocorrência.

Moto com restrição de furto é recuperada em Iúna

Na tarde desta quinta-feira (01) policiais militares, em Iúna, detiveram um homem e recuperaram uma motocicleta com restrições de furto e roubo. A ação dos policiais ocorreu quando a equipe da Força Tática recebeu denúncia anônima que uma motocicleta Honda CG fan cor preta, placa MRY 1274, que teria sido roubada no dia 15/03/2017 no distrito de Perdição, estaria com o menor M.M.D., 14 anos, na Córrego Terra Corrida, também município de Iúna.

Os Policiais deslocaram até a residência do menor e localizaram a referida motocicleta, ao consultarem o sistema do Detran foi constatado que a motocicleta estava com restrição de furto/roubo. O menor foi apreendido e encaminhado à sede do DPJ de Venda Nova do Imigrante.

PREGÃO 028/2017

A Prefeitura Municipal de São João do Manhuaçu/ MG, através de sua Pregoeira, torna pública a abertura do Processo Licitatório no 091/2017, na modalidade Pregão nº 028/2017, na forma presencial, regido pela Lei Federal n.º 10.520, de 17/07/2002, Lei Federal nº 8.666 de 21/06/1993 e suas alterações, e demais condições fixadas no instrumento convocatório. Objeto: Contratação de empresa especializada para fornecimento gêneros alimentícios, material de limpeza, consumo e utensílios. Credenciamento e abertura dos Licitantes: 20/06/2017 ás 09hs00min horas. Local: Rua Vereador Geraldo Garcia Malcate nº 100, Centro, CEP: 36.918-000, São João do Manhuaçu/MG. Informações pelo telefone (33) 3377-1200, das 13:00 às 16:00 horas. O edital e seus anexos encontram-se disponíveis no endereço acima. - Pregoeira- ANA APARECIDA DOMICIANO

PREGÃO 029/2017

A Prefeitura Municipal de São João do Manhuaçu/ MG, através de sua Pregoeira, torna pública a abertura do Processo Licitatório no 092/2017, na modalidade Pregão nº 029/2017, na forma presencial, regido pela Lei Federal n.º 10.520, de 17/07/2002, Lei Federal nº 8.666 de 21/06/1993 e suas alterações, e demais condições fixadas no instrumento convocatório. Objeto: Contratação de empresa especializada para fornecimento material de expediente, escritório, consumo em geral destinado a manutenção das atividades das secretarias municipais. Credenciamento e abertura dos Licitantes: 21/06/2017 ás 09hs00min horas. Local: Rua Vereador Geraldo Garcia Malcate nº 100, Centro, CEP: 36.918-000, São João do Manhuaçu/ MG. Informações pelo telefone (33) 3377-1200, das 13:00 às 16:00 horas. O edital e seus anexos encontram-se disponíveis no endereço acima. - Pregoeira- ANA APARECIDA DOMICIANO

PREGÃO 031/2017

A Prefeitura Municipal de São João do Manhuaçu/ MG, através de sua Pregoeira, torna pública a abertura do Processo Licitatório no 094/2017, na modalidade Pregão nº 031/2017, na forma presencial, regido pela Lei Federal n.º 10.520, de 17/07/2002, Lei Federal nº 8.666 de 21/06/1993 e suas alterações, e demais condições fixadas no instrumento convocatório. Objeto: Contratação serviços de consultoria ambiental. Credenciamento e abertura dos Licitantes: 22/06/2017 ás 09hs00min horas. Local: Rua Vereador Geraldo Garcia Malcate nº 100, Centro, CEP: 36.918-000, São João do Manhuaçu/ MG. Informações pelo telefone (33) 3377-1200, das 13:00 às 16:00 horas. O edital e seus anexos encontram-se disponíveis no endereço acima. - Pregoeira- ANA APARECIDA DOMICIANO

PREGÃO 030/2017

A Prefeitura Municipal de São João do Manhuaçu/ MG, através de sua Pregoeira, torna pública a abertura do Processo Licitatório no 093/2017, na modalidade Pregão nº 030/2017, na forma presencial, regido pela Lei Federal n.º 10.520, de 17/07/2002, Lei Federal nº 8.666 de 21/06/1993 e suas alterações, e demais condições fixadas no instrumento convocatório. Objeto: Contratação de empresa especializada para fornecimento de material de consumo odontológico. Credenciamento e abertura dos Licitantes: 22/06/2017 ás 13hs30min horas. Local: Rua Vereador Geraldo Garcia Malcate nº 100, Centro, CEP: 36.918-000, São João do Manhuaçu/MG. Informações pelo telefone (33) 3377-1200, das 13:00 às 16:00 horas. O edital e seus anexos encontram-se disponíveis no endereço acima. - Pregoeira- ANA APARECIDA DOMICIANO

João Magalhães anuncia pagamento de R$ 5.200.000 para obra do HCL

O deputado estadual João Magalhães anunciou o grande presente para o Hospital César Leite durante a comemoração dos 90 anos de existência. O Governo de Minas Gerais depositou mais 2 milhões e 860 mil reais para a obra do novo prédio do HCL. "Venho aqui para anunciar que o Governador Fernando Pimentel fez a liberação da segunda parcela do nosso convênio. R$ 2.860.000,00 foram depositados nesta sexta, totalizando 5,2 milhões de reais. Podem ter certeza de que vamos terminar esse novo prédio. Se Deus quiser, no mais tarde em 2019 vamos entregar para Manhuaçu e para nossa região um novo espaço, com mais condições para atender a toda a região".

No final de abril, o Estado havia liberado a primeira parcela no valor de R$ 2.340.00,00. João Magalhães, no entanto, pontuou que há 20 anos, quando foi procurado pela direção do Hospital, iniciou uma parceria e nunca passou um ano sem que recursos de suas emendas chegassem ao HCL.

"Eu mesmo vou pouco ao hospital, mas eu sei o que é o sofrimento das pessoas. Não tenho a chave do cofre, não sou governador, presidente, secretário de estado ou ministro para ordenar despesa, mas aquilo que está ao nosso alcance tento fazer com o maior carinho. Meu sonho é ver o anexo do hospital concluído", detalhou.

RECONHECIMENTO

O anúncio foi feito pelo deputado na cerimônia festiva realizada em Manhuaçu.

A direção do hospital prestou uma homenagem especial com a entrega de uma comenda que retrata a primeira fachada, como símbolo da gratidão ao Deputado Estadual João Magalhães.

O novo prédio do Hospital César Leite foi erguido com recursos próprios, mas está paralisado há cinco anos na estrutura de concreto armado. Somente agora, com o empenho desses recursos liberados pelo Governo de Minas Gerais, por indicação do deputado João Magalhães, serão retomadas as obras.

No local, serão implantados novos serviços médicos de alta complexidade e o HCL terá capacidade de dobrar o atual número de 225 leitos.

HOSPITAL REGIONAL

O HCL é um hospital filantrópico que presta serviços ao SUS para uma população de cerca de 400 mil habitantes espalhados em 24 municípios do território Caparaó. Em 2016, foram 13.786 internações – 70% desse total foram pelo SUS, sem cobrança de qualquer valor dos pacientes.

É o 25º hospital em todo o estado no ranking de internações pelo SUS – atrás de grandes unidades hospitalares de Belo Horizonte e outras grandes cidades mineiras. 58% dos pacientes são de outros municípios e 42% são de Manhuaçu.

Assessoria de Imprensa

SORRIR
AINDA É O MELHOR REMÉDIO

Sonhos abalados

Um homem mau chegou no orfanato e disse em voz alta:
-"Amanhã eu vou levar todo mundo para a Disney!"
Foi aquela algazarra, crianças começaram a chorar de emoção, outras se abraçaram e comemoraram como se fosse um gol.
Aí o sujeito completou:
-"Mas só vai quem trouxer autorização dos pais."

Vida depois da morte

O chefe pergunta para o empregado:
- Você acredita em vida depois da morte?
Empregado:
- É claro que não, chefe... Não existem provas disso, pois nunca alguém voltou para provar que está do outro lado!
O chefe:
- Pois é, mas você está muito enganado! Agora essas provas existem, sim. Ontem, depois que você saiu mais cedo para o funeral do seu tio, ele veio aqui te procurar...

Coisa de família

- Minha mãe nunca gostou de nenhuma das minhas namoradas. Nenhuma era suficientemente boa para mim. Uma era alta demais, outra era baixa demais, outra era muito gorda, outra era muito magra, outra era burra demais, enfim sempre achava um defeito em todas elas. Finalmente achei a mulher ideal! A minha atual namorada se parece com a minha mãe, fala como a minha mãe, anda como a minha mãe, enfim é a cópia exata de minha mãe!
- Mas você não parece estar muito feliz. Qual é o problema?
- Agora quem não gosta dela é meu pai!

Pontaria

A vovó repreende o neto:
- Joãozinho, por que você atirou uma pedra na cabeça do teu primo ?
- Ele me beliscou...
- Por que você não me chamou?
- Prá que ? A senhora não iria acertar...

SABEDORIA

Não viva somente do que faz sentido. Viva do que te faz feliz.

Antes de emprestar dinheiro a alguém, verifique de qual dos dois você gosta mais.

A maioria das pessoas só começam a viver a vida quando ela já está marcada para acabar.

Confiança: anos para ganhar e segundos para perder.

Quanto mais você suar no treino, menos irá sangrar na batalha.

Antes de falar, ouça. Antes de agir, pense. Antes de criticar, conheça.
E antes de desistir, tente.

DICAS

Engrossar o caldo do feijão: se você gosta do feijão com o caldo mais encorpado mas não consegue esse efeito no cozimento, retire da panela uma concha do feijão cozido e amasse os grãos. Depois, devolva a pasta para a panela, mexa bem e deixe ferver por mais alguns minutos.

Evitar o ressecamento da carne assada: antes de culpar o seu forno pelo ressecamento de um frango assado, preste atenção ao tempero usado na carne! O vinagre e o limão acrescentados antes da carne ir ao forno podem deixá-la ressecada. Laranja e abacaxi são boas substituições para esses ingredientes.

SETE ERROS

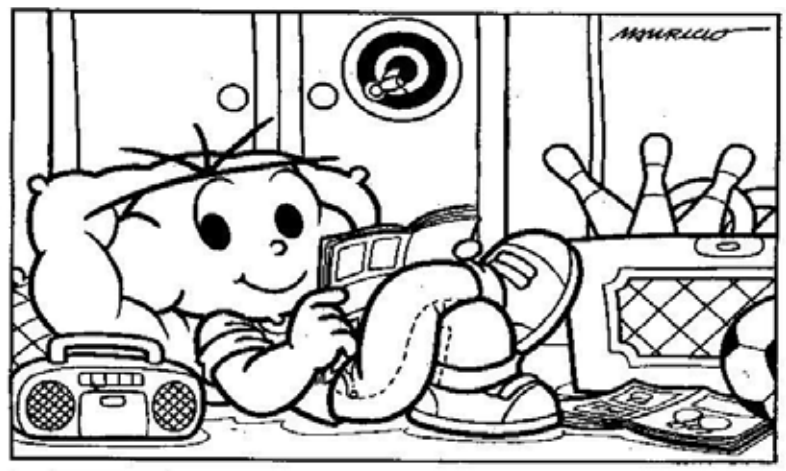

O CEBOLINHA ADORA APROVEITAR AS HORAS DE LAZER LENDO E PROCURANDO AS SETE DIFERENÇAS ENTRE AS FIGURAS !

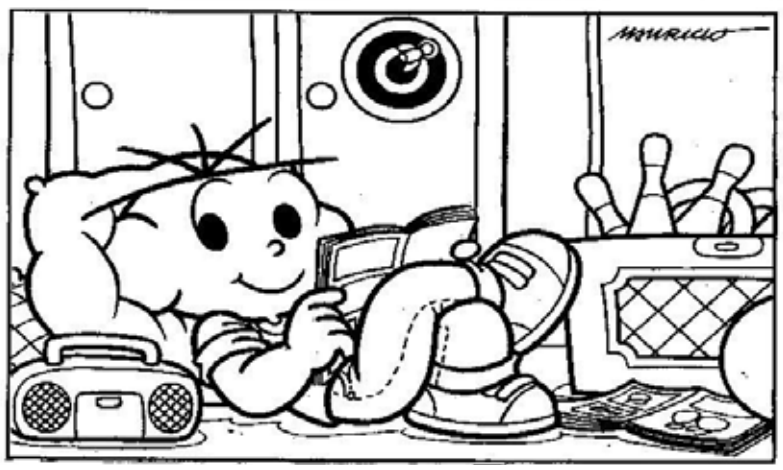

CURIOSIDADES

ALEXANDRITA - A Alexandrita é uma variedade gemológica do mineral denominado crisoberilo. O crisoberilo apresenta as seguintes variedades: crisoberilo olho-de-gato - recebe esse nome, pois, quando sofre a reflexão da luz no interior do cristal, apresenta um efeito luminoso que lembra o olho de um gato.

A variedade mais apreciada é chamada de Alexandrita, essa pedra preciosa foi encontrada pela primeira vez nos Montes Urais, na Rússia, e, em honra do Czar Alexandre II, recebeu o nome Alexandrita. Sua principal característica deve-se ao efeito óptico sobre o mineral que, à luz do dia, assume coloração verde ou azulada, exposta à luz incandescente, um matiz avermelhado. Em outros minerais é raro o efeito e não é tão belo como no crisoberilo.

Às vezes, a Alexandrita apresenta valor de mercado muito maior que o do diamante. O alto valor é devido a sua raridade e a sua beleza. No Brasil, a Alexandrita é encontrada em Malacacheta(MG) e na região de Colatina (ES); porém o grande achado aconteceu na localidade de Hematita, no município de Antônio Dias (MG), vizinho a Nova Era.

NO MUNDO DA TV

Maria Clara diz que só comeu no "Mais Você" por educação

No domingo (4), Maria Clara Gueiros contou uma saia justa que passou no programa "Mais Você", da Globo. A atriz revelou que só experimentou o testículo de boi oferecido por Ana Maria Braga por educação.

"Nossa Senhora! Comi os testículos de boi porque sou educada. Eu soube na hora. Mas antes de mastigar eu falei: 'Não quero, obrigada'. E ela disse: 'Mas é muito bom'. Eu pensei: 'Cacilda'", disse a artista durante o "Tamanho Família".

E continuou: "Eu sou uma pessoa muito boa de garfo, só não gosto de comida exótica".

A estratégia usada pela morena foi totalmente contrária à adotada por Taís Araújo, que recusou um prato de nhoque de abóbora, por dizer que não gosta do ingrediente principal da receita.

Após o episódio com a esposa de Lázaro Ramos, a produção do matinal agora checa com o convidado suas restrições alimentares e informa sobre o cardápio do dia.

Paula Fernandes sobre namoro: "Está sendo muito bom"

Paula Fernandes assumiu namoro com o cantor lírico Thiago Arancam, na última quinta-feira (1). Vivendo uma nova fase, a cantora revelou que está muito feliz. "Nós nos conhecemos há um tempo, mas só recentemente que nossos corações se encontraram. Foi muito natural, sabe? Eu estava vivendo a minha vida, mas aconteceu. E está sendo muito bom. Temos muitas coisas em comum", contou a morena ao jornal "O Dia".

E continuou: "É muito bom partilhar a vida profissional também! Trocamos muita opinião sobre nossos trabalhos! Inclusive acabei de gravar um lindo clipe essa semana em Paraty, no Rio de Janeiro. Ele estava lá me apoiando".

Muito romântica, a bela confessou que recebeu um pedido oficial de namoro: "Claro que rolou! Foi muito especial".

Paula ainda admitiu qual a única regra de seu namoro. "Nos cuidarmos. Cultivar o relacionamento. O dia a dia vamos administrando."

Eliana, grávida e internada há 20 dias, faz desabafo na rede social: 'Desafio'

Grávida pela segunda vez, Eliana está passando por momentos difíceis. Na tarde de domingo (04), a apresentadora substituída por Patricia Abravanel em seu programa na TV usou seu instagram para fazer um desabafo. Ela contou que está internada há 20 dias e que escolheu cuidar de sua gestação. "Estou há 20 dias internada, mas hoje será diferente pra mim.

Quase 30 anos de carreira e nunca parei com minhas atividades. Que desafio imenso este de agora. Não é como nas férias quando deixo meus programas gravados com antecedência, trabalho em dobro pra descansar depois. Ou na licença-maternidade, que a gente se afasta algum tempo, mas tem a vida imensamente preenchida de mil tarefas e um amor que invade cada célula. Nada foi planejado".

Maisa Silva revela porque nunca namorou: "Hora não chegou"

Aos 15 anos, Maisa Silva revelou para Silvio Santos o grande motivo de nunca ter namorado. A atriz foi sincera e explicou que jamais se apaixonou por outra pessoa

"Eu nunca senti esse amor por ninguém e acho que a hora não chegou. Mas o dia que eu me apaixonar e a outra pessoa quiser, eu vou namorar", disse a morena durante a gravação do "Programa Silvio Santos", que irá ao ar no próximo domingo (4), no SBT. A jovem ainda destacou que possui outros objetivos na vida: "Agora não é a hora certa para isso. Estou focada na minha carreira"

Nicole Bahls planeja festa de casamento comIvete e Pe. Fábio de Melo

A ex-Panicat e musa fitness Nicole Bahls está preparando todos os detalhes de seu casamento com o ator e modelo Marcelo Bimbi, programado para meados de dezembro deste ano. E, ao que parece, ela não pretende economizar na realização deste sonho.

De acordo com informações do jornal "Extra", o evento será realizado no Copacabana Palace, que cobra em média R$ 150 mil para alugar o espaço.

Na lista VIP, os convidados, além de curtir o casamento, vão poder desfrutar do show de Ivete Sangalo – cujo cachê gira em torno de R$ 450 mil.

Ainda segundo a publicação, Nicole quer muito que o Padre Fábio de Melo dê a benção no casório, embora não seja certo a presença dele.

Para completar, a ex-panicat quer adestrar sua cachorrinha de estimação para que ela leve as alianças até o altar.

Nicole e Marcelo se conheceram após o término da oitava temporada de "A Fazenda", no fim de dezembro de 2015, edição em que o acreano participou.

Renata Banhara comemora recuperação: "Mais saudável"

Após ficar internada pela segunda vez em menos de um mês, no Hospital Albert Einsten, em São Paulo, Renata Banhara comemorou sua recuperação nas redes sociais, no domingo (4). Indicando que teve alta, a loira agradeceu à equipe médica do local. "Segue a vida. Meu agradecimento a todos do Hospital Albert Einsten que por mim lutam: médicos, enfermeiros, copa, higiene. É tanto anjo da guarda que os nomes e posições não cabem aqui! Voltarei melhor e mais saudável da próxima vez", escreveu a bela.

E continuou: "Meus amigos do Instagram, estou sem palavras. Deus com todo respeito se apoderou da tecnologia para unir crenças e pessoas que eu jamais conheceria! Conheci rostos e nomes que dedicaram mensagens maravilhosas, li cada uma e perdão por não conseguir responder, mas orei e pedi por cada um. Me ergui inúmeras vezes com vocês! Sem dúvidas as redes sociais têm um especial componente que não é só o alimentar a 'ostentação e o fugaz'".

Vale lembrar que a famosa foi internada em estado grave no começo de abril, depois de ser diagnosticada com uma infecção na boca, que afetou também seu cérebro.

Após receber alta médica no dia 17 de maio, Renata precisou retornar ao hospital no dia 21 do mesmo mês, alegando fortes dores na região da cabeça.

Ary Toledo deve receber alta

Internado após passar por uma operação para implantar placas em suas pernas, Ary Toledo deixou o Hospital Alemão Oswaldo Cruz, em São Paulo, na próxima segunda-feira (5). Segundo o jornal "Agora São Paulo", o humorista está se recuperando muito bem da cirurgia.

Aos 79 anos, o artista recebeu visita de Raul Gil e Fúlvio Stefanini no hospital, demostrando ânimo.

Ary pretende voltar aos palcos já no próximo mês, durante uma apresentação em Campinas, interior de São Paulo.

Walter Casagrande está namorando empresária

Parece que a fila andou para Walter Casagrande. O comentarista da Globo assumiu o relacionamento com uma empresária de São Paulo, na última sexta-feira (2). Segundo o jornal "Agora São Paulo", a escolhida pelo ex-jogador foi a bela Isabela Johanssen.

Vale lembrar que Casagrande viveu um namoro breve com a cantora Baby do Brasil. A artista colocou um ponto final no namoro em dezembro de 2016.

Na época, a intérprete da canção "Menino do Rio" usou sua rede social para anunciar o término. "Nosso relacionamento foi intenso, apaixonante e comovente, deixou muitas pessoas felizes e mexeu com as bases do comportamento sexual de muitos homens e mulheres. [...] Pela razão de constatarmos que nossos horários e agendas são incompatíveis e não iriamos conseguir ter uma vida de casal normal e ativa como seria o ideal para um relacionamento sadio e feliz. Esses longos períodos em que o casal ficaria e estava ficando sem se ver, em função de suas carreiras, traria fatalmente, desarmonia, tristeza, e o desânimo".

Raia explica climão com Eriberto Leão no "Show dos Famosos"

Após protagonizar uma saia-justa com Eriberto Leão, Claudia Raia resolveu explicar melhor seu posicionamento durante o "Show dos Famosos", do "Domingão do Faustão", de domingo (4). "Tudo o que a gente faz aqui é com muito carinho e respeito, pois todos são nossos colegas. O Eriberto é um cara que eu adoro e respeito muito. Justamente por isso e me vi na liberdade de desafiá-lo. Nós atores sempre estamos na nossa zona de conforto. É preciso estar preparado para fazer qualquer tipo de personagem", começou a atriz.

E continuou: "O Eriberto é um ator que tende a cair nessa temperatura, talvez porque nunca tenha sido desafiado, ou porque nunca caiu um personagem na mão dele que ele possa mostrar todo seu potencial. Eu acho que aqui é a chance de ousar, de errar e de se desafiar. Por isso eu o desafiei com todo meu carinho".

Faustão, por sua vez, perguntou para Raia se o galã havia entendido seu 'conselho'. A artista respondeu: "É claro que ele entendeu. Ele é um homem muito inteligente. O público também entendeu".

Para quem não lembra, Claudia desafiou Eriberto a "fazer um verdadeiro show na próxima apresentação", no dia 28 de maio. Leão aceitou a 'dica', mas disparou: "Com todo o respeito. Quando eu aceitei [participar do quadro], aceitei o desafio para homenagear os artistas que tocam o meu coração".

Nesta sexta edição do quadro, Nelson Freitas garantiu a primeira colocação, com 28,9 pontos, seguido por Emanuelle Araújo, com 28,8, e Luiza Possi, com 28,6. Enzo Romani ficou em último lugar na classificação, com 28,3 pontos.

Andréa Nóbrega está namorando ex de Luiza Brunet, diz jornal

Ex-esposa de Carlos Alberto de Nóbrega, Andréa Nóbrega pode estar com um novo amor. O escolhido da socialite, inclusive, já teria namorado uma outra famosa.

Segundo o jornal "O Dia", a atriz engatou um romance com o empresário Armando Fernandez, ex-marido de Luiza Brunet e pai de seus dois filhos: Yasmin e Antônio.

Em tempo: Carlos Alberto e Andréa foram casados por mais de 20 anos, entre idas e vindas. No fim do ano passado, a loira revelou que perdeu chances por causa do divórcio.

"Quando eu me separei, foi quando saí da 'Praça', e eu tinha que surgir em alguma coisa. Eu bati de porta em porta, e ninguém me ajudava por causa do Carlos", contou a Gugu Liberato.

'Roupão' de Renata Vasconcellos no "JN" vira piada na web

Na última quarta-feira (31), Renata Vasconcellos apareceu com uma roupa para lá de diferente durante uma chamada do "Jornal Nacional", da TV Globo, e acabou causando o maior burburinho nas redes sociais. Isso porque os internautas afirmaram que a âncora estava de roupão na bancada do noticiário. "A Renata Vasconcellos vai apresentar o jornal de hoje com o seu hobby. São tantos acontecimentos que ela não teve tempo de trocar de roupa", disse um usuário do Twitter. "Renata Vasconcellos saiu do banho, esqueceu de tirar o roupão e foi direto apresentar o 'JN'", comentou outra telespectadora. Já uma terceira postou: "Acho que ela está precisando de folga".

Após viralizar na internet, a jornalista apareceu com outro figurino em frente às câmeras. Durante o intervalo de "Rock Story" - trama das 19h da emissora carioca -, a profissional antecipou as manchetes do telejornal com uma blusa lilás de tricô.

Atlantica Coffee leva produtores de café de Minas Gerais para a Colômbia

Vencedores do XIII Concurso de Qualidade dos Cafés de Minas Gerais, promovido pela Emater-MG, em parceria com a empresa do grupo Montesanto Tavares, visitaram o tradicional país da América Central, produtor de cafés especiais

A Atlantica Coffee patrocinou uma viagem à Colômbia para quatro ganhadores do XIII Concurso de Qualidade dos Cafés de Minas Gerais, promovido pela Emater-MG, em parceria com a empresa do grupo Montesanto Tavares, um dos maiores exportadores de café do Brasil. Foram premiados os produtores com maior pontuação no concurso, de acordo com as normas da Associação Americana de Cafés Especiais (SCAA). O primeiro lugar da categoria Natural, Celso Antônio de Oliveira de Manhuaçu (MG), e o vencedor da categoria Cereja Descascado, Ruggero Pisa Simonini Spadas, da CBI Agropecuária Ltda, município Minas Novas (MG) puderam vivenciar a experiência no país vizinho.

Foto da visita deles às cafeterias, pois é onde se encerra o ciclo do produto, no paladar do consumidor.

Da esquerda para direita: Valdecir, técnico da Emater (convidado), Celso Antônio de Oliveira, Ruggero Pisa Simonini Spadas e Thiago Franco.

"Não tem dinheiro que pague o conhecimento que recebi nessa viagem. Foi uma oportunidade única que levarei para o resto da minha vida. Eu nunca imaginei que teria uma oportunidade como essa. Nunca pensei que viajaria para tão longe. Vai ser um estímulo para a minha vida e a dos meus filhos, para eles continuarem fazendo um café de qualidade", emociona-se Celso Antônio de Oliveira, ao falar da viagem. Celso trabalha com café desde criança, herança do pai e do avô e, desde 2009, dedica-se a cafés especiais.

Realizada de 21 a 26 de maio, a viagem teve o objetivo de compartilhar as práticas cafeeiras desenvolvidas no país da América Central, produtor de cafés especiais, além de permitir a troca de informações e de conhecimento da cultura colombiana. Os ganhadores conheceram Bogotá, capital da Colômbia, e seguiram para Nariño, em Pasto, onde visitaram a Fazenda El Obraje e a Cooperativa de Cafés Especiais de Nariño. Os cafés especiais são novidade na região. No passado, o plantio de drogas, como a folha de coca e papoulas, fez com que fosse perigoso viver em comunidades rurais. Agora, as comunidades agrícolas estão investindo na cafeicultura sustentável, pensando no futuro.

Os ganhadores também visitaram a Fazenda Paraíso, a Reserva Indígena Aponte e a Laguna de la Poncha. A comunidade de Aponte é uma aldeia de índios do grupo Inga, com raízes Incas. Eles cultivam café especial dando atenção para lavagem e secagem. Os tipos mais detalhados do processamento são atividades novas para eles. Com a Companhia Exportadora La Meseta e a contribuição da Ally Coffee, outra empresa do grupo Montesanto Tavares, a comunidade constrói terreiros suspensos para secagem do café. Eles também estão experimentando o processo de Honey, com os semi lavado, mas sem água (retiram a polpa e deixam a mucilagem). Por fim, encerraram as visitas saboreando o produto final, nas tradicionais cafeterias colombianas.

De acordo com o coordenador de Sustentabilidade do grupo Montesanto Tavares, Thiago Franco, responsável por processos de certificações de cafés na holding, a viagem superou as expectativas. "Os visitantes puderam aprender as práticas de cultivo do país e deixar o que sabem. Foi gratificante promover esse intercâmbio entre Minas Gerais e este país que possui 34 estados, sendo que 15 possuem plantios de café. Todas as terras de café na Colômbia estão nas montanhas dos Andes e as maiores fazendas estão localizadas em lugares muito íngremes", afirma Franco.

Como apoiadora e patrocinadora do XIII Concurso de Qualidade dos Cafés de Minas Gerais, realizado em dezembro de 2016, a Atlantica Coffee comprou os lotes campeões das categorias Natural e Cereja descascado ou desmucilado por um preço especial de USD 800,00 a saca de 60 kg, sendo que cada lote tem 10 sacas, além de comprar os cafés dos finalistas com notas de 84 pontos e acima, de acordo com as normas da SCAA e que atenderam o padrão de qualidade exigido pela empresa. Os três primeiros colocados de cada uma das regiões cafeeiras receberam uma premiação em dinheiro. Ao todo, foram R$ 36 mil distribuídos entre os três melhores posicionados de cada região. Os 24 vencedores do concurso receberam, ainda, um troféu feito de mogno africano, proveniente das florestas plantadas pelo grupo Montesanto Tavares.

A Atlantica Coffee é uma empresa 100% brasileira, comprometida em levar o café e os produtores do Brasil ao patamar mais alto no mercado mundial. A empresa acredita que o Brasil reúne condições de ser um importante produtor de cafés superiores e especiais ocupando lugar de destaque no cenário mundial.

Visita à Fazenda El Obraje, foto com o produtor Pablo Guerrero (ao centro)

INFORMAÇÕES MULTIMÍDIA:

Link com fotos e vídeos da viagem: https://www.dropbox.com/sh/tuu5o3euednv5xo/AAAyZwYgYCy8Pzn1JwInoi1Ia?dl=0

Site Atlantica Coffee: www.atlanticacoffee.com

Link página no Facebook: www.facebook.com/atlanticacoffee

Dia Mundial do Meio Ambiente: cuidando das águas, em prol do equilíbrio

Os Comitês de Bacia Hidrográfica do Rio Doce comemoram o Dia Mundial do Meio Ambiente cientes da necessidade de aliar o cuidado com as águas a ações que reflitam em melhorias da qualidade ambiental de maneira ampla, a fim de promover o equilíbrio entre a recuperação da natureza, a promoção da qualidade de vida e o desenvolvimento social e econômico.

Frente às fragilidades dos territórios nos quais atuam, os CBHs investirão mais de R$ 170 milhões, até 2020, em ações que visam ampliar a disponibilidade hídrica, promover o saneamento rural, combater a geração de sedimentos e estimular a educação ambiental, entre outras. Já estão em andamento atividades de incentivo ao uso racional de água na agricultura, recuperação de nascentes e promoção do saneamento básico. Essas iniciativas são custeadas com os recursos arrecadados com a cobrança pelo uso da água no Rio Doce e na porção mineira da Bacia do Rio Doce. A expectativa é de que, ainda em 2017, o Espírito Santo efetive, em algumas partes do Estado, a cobrança pelo uso dos recursos hídricos.

Saneamento é qualidade de vida: Mais de R$ 20 milhões foram investidos pelos Comitês na elaboração de 156 Planos Municipais de Saneamento Básico (PMSBs) de cidades da bacia que não possuíam o documento e nem verba para sua execução. Outros nove municípios se encontram em fase de elaboração do plano, que, depois de concluídos e referendados pelas comunidades, serão levados à votação nas câmaras municipais e, se aprovados, se tornarão lei. Investiram na elaboração dos PMSBs, através do Programa de Universalização do Saneamento, os Comitês das bacias dos rios Piranga, Piracicaba, Santo Antônio, Suaçuí, Caratinga, Manhuaçu, Guandu e Pontões e Lagoas do Rio Doce.

Para garantir que a população não fique sem água em períodos de estiagem, o CBH-Piranga aportou quase R$ 1 milhão na contratação de empresas especializadas na elaboração de projetos de ampliação da Estação de Tratamento de Água (ETA) já existente em Viçosa e de implantação de uma nova ETA.

Já o CBH-Piracicaba investiu R$ 1,4 milhão no Programa Despoluição de Bacias Hidrográficas (Prodes), que paga pelos resultados alcançados, ou seja, pelo esgoto efetivamente tratado. A concessão desse estímulo financeiro, na forma de pagamento pelo esgoto tratado, será efetivada após o término da construção e inicio da operação da Estação de Tratamento de Esgoto (ETE) que atenderá aos municípios de Coronel Fabriciano e Timóteo e, consequentemente, solucionará parte de um dos principais problemas da bacia: o lançamento de esgoto sem tratamento nos cursos d'água.

Nascentes recuperadas: água em abundância: Por entender que as nascentes são essenciais para a qualidade e disponibilidade de água e decisivas na diminuição do impacto da estiagem nos cursos d'água, serão investidos recursos em ações de cercamento de olhos d'água, revegetação de áreas de recarga e elaboração de documentos como o Cadastro Ambiental Rural (CAR).

No Espírito Santo, em um arranjo institucional com o Governo do Estado e a empresa TNC, os CBHs dos rios Guandu, Santa Maria do Doce e Pontões e Lagoas do Rio Doce, por meio do Programa de Recomposição de APPs e Nascentes, trabalham para a adequação ambiental de 600 propriedades rurais, que serão contempladas com a elaboração do CAR e de projetos de plantio de espécies florestais para fins de conservação e/ou adoção de práticas rurais sustentáveis, em um total investido de mais de R$ 900 mil. Já em Minas Gerais, no alto Rio Doce, o CBH-Santo Antônio está cadastrando participantes e georreferenciando 760 nascentes a serem cercadas, nos municípios de Dom Joaquim, Dores de Guanhães, Ferros, Itambé do Mato Dentro, Morro do Pilar, Santo Antônio do Rio Abaixo e Senhora do Porto. Também no Estado, na cidade de Santa Bárbara do Leste, o CBH-Caratinga investiu no cercamento de nascentes e plantio de mudas, com foco na melhoria da qualidade e aumento da quantidade de água nos cursos d'água da bacia.

Integrando ações em prol do meio ambiente: A fim de potencializar os resultados dos programas ambientais desenvolvidos pelos Comitês que compõem a Bacia Hidrográfica do Rio Doce, serão implantadas, de forma integrada, ações com foco no aumento da disponibilidade hídrica, da promoção do saneamento rural e no controle da geração de sedimentos, aliadas a atividades de educação ambiental. Os Comitês de Bacia dos rios Piranga, Piracicaba e Santo Antônio já estão em fase de contratação de empresas que farão o diagnóstico e projetos das ações integradas – investimento que pode chegar a R$ 100 milhões, em 2020, em toda a Bacia do Rio Doce.